



LAPORAN PELAKSANAAN SISTEM PENJAMINAN MUTU INTERNAL (SPMI)

2025

KATA PENGANTAR

Puji syukur ke hadirat Tuhan Yang Maha Esa, karena atas rahmat dan karunia-Nya, Laporan Pelaksanaan Sistem Penjaminan Mutu Internal (SPMI) Universitas Dr. Soetomo dapat disusun dan diselesaikan dengan baik. Laporan ini merupakan bentuk pertanggungjawaban Badan Penjaminan Mutu (BPM) kepada Rektor Universitas Dr. Soetomo atas pelaksanaan penjaminan mutu yang telah dilakukan pada periode pelaporan.

Laporan Pelaksanaan SPMI ini disusun sebagai dokumen resmi institusi yang menggambarkan kondisi faktual implementasi SPMI di lingkungan Universitas Dr. Soetomo, meliputi tahapan penetapan, pelaksanaan, evaluasi, pengendalian, dan peningkatan standar mutu (PPEPP). Laporan ini memuat capaian pelaksanaan standar mutu, hasil monitoring dan evaluasi, hasil survei kepuasan pemangku kepentingan, hasil Audit Mutu Internal (AMI), serta pemeringkatan kinerja pelaksanaan SPMI di tingkat program studi.

Penyusunan laporan ini bertujuan untuk memberikan gambaran yang komprehensif kepada pimpinan universitas mengenai tingkat ketercapaian standar mutu, efektivitas sistem penjaminan mutu internal, serta dinamika peningkatan mutu yang terjadi di seluruh unit kerja. Selain sebagai bentuk akuntabilitas kinerja BPM, laporan ini juga diharapkan menjadi dasar dalam pengambilan keputusan manajerial, penyusunan kebijakan mutu, serta perencanaan program peningkatan mutu institusi secara berkelanjutan.

Kami menyampaikan apresiasi dan terima kasih kepada seluruh pimpinan universitas, fakultas, program studi, Gugus Penjaminan Mutu, auditor internal, serta seluruh sivitas akademika yang telah berpartisipasi aktif dalam pelaksanaan SPMI. Tanpa dukungan dan komitmen bersama, pelaksanaan penjaminan mutu tidak akan dapat berjalan secara optimal.

Akhir kata, semoga Laporan Pelaksanaan SPMI ini dapat memberikan manfaat sebagai referensi strategis dalam pengembangan Universitas Dr. Soetomo ke arah yang lebih unggul, bermutu, dan berdaya saing, serta memperkuat budaya mutu sebagai bagian integral dari tata kelola perguruan tinggi.

Surabaya, 15 September 2025
Kepala Badan Penjaminan Mutu
Universitas Dr. Soetomo

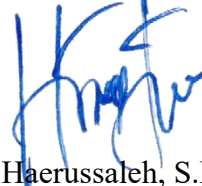

Haerussaleh, S.Pd., M.Pd

DAFTAR ISI

KATA PENGANTAR	i
DAFTAR ISI.....	ii
BAB I.....	1
PENDAHULUAN	1
1. Latar Belakang	1
2. Struktur Organisasi Badan Penjaminan Mutu.....	2
3. Tugas Pokok dan Fungsi Badan Penjaminan Mutu	2
BAB II.....	6
PELAKSANAAN SPMI.....	6
1. Penetapan Standar Mutu	6
2. Pelaksanaan Standar Mutu.....	7
3. Evaluasi Pelaksanaan Standar Mutu	9
4. Pengendalian Standar Mutu	15
5. Peningkatan Standar Mutu.....	15
BAB III	16
PENUTUP.....	16
1. Kesimpulan	16
2. Rekomendasi.....	17

BAB I PENDAHULUAN

1. Latar Belakang

Perkembangan pendidikan tinggi yang semakin dinamis dan kompetitif menuntut perguruan tinggi untuk tidak hanya memenuhi standar mutu, tetapi juga mampu melampaui standar tersebut secara berkelanjutan. Dalam konteks ini, Universitas Dr. Soetomo terus memperkuat peran Sistem Penjaminan Mutu Internal (SPMI) sebagai instrumen strategis dalam mewujudkan tata kelola perguruan tinggi yang unggul, adaptif, dan berdaya saing tinggi.

Setelah berhasil mencapai fase pemantapan dan pelampauan mutu pada periode sebelumnya, di mana seluruh standar mutu telah terpenuhi secara konsisten, mayoritas program studi berada pada kategori kinerja Sangat Baik, serta jumlah temuan Audit Mutu Internal menurun secara signifikan, maka pelaksanaan SPMI tahun 2025 diposisikan sebagai fase transformasi mutu menuju keunggulan institusional (*quality excellence*).

Pelaksanaan SPMI pada tahun 2025 tidak lagi berfokus pada aspek kepatuhan administratif, tetapi diarahkan pada penguatan kualitas proses, peningkatan efektivitas tata kelola, serta pengembangan inovasi dalam pengelolaan mutu. Badan Penjaminan Mutu (BPM) berperan sebagai *quality transformation agent* yang mengoordinasikan integrasi SPMI dengan perencanaan strategis universitas, pengembangan sumber daya manusia, serta penguatan sistem informasi mutu berbasis digital.

Sejalan dengan kebijakan nasional pendidikan tinggi yang menekankan pada *outcome-based education*, rekognisi internasional, dan relevansi lulusan dengan kebutuhan dunia kerja, pelaksanaan SPMI tahun 2025 juga diarahkan untuk memastikan bahwa seluruh standar mutu tidak hanya tercapai dari sisi dokumen, tetapi benar-benar terimplementasi dalam praktik akademik dan non-akademik. Fokus utama diarahkan pada peningkatan kualitas pembelajaran, produktivitas penelitian dan pengabdian, kepuasan pemangku kepentingan, serta penguatan jejaring kerja sama institusional.

Dengan demikian, laporan pelaksanaan SPMI tahun 2025 disusun sebagai bentuk pertanggungjawaban kinerja Badan Penjaminan Mutu kepada pimpinan universitas, sekaligus sebagai dokumen strategis yang merekam proses transformasi mutu institusi menuju tahap keunggulan. Laporan ini diharapkan menjadi rujukan utama dalam perumusan kebijakan mutu, pengambilan keputusan manajerial, serta pengembangan Universitas Dr. Soetomo sebagai perguruan tinggi yang unggul, inovatif, dan berkelanjutan di tingkat nasional maupun global.

2. Struktur Organisasi Badan Penjaminan Mutu

Pelaksanaan atau implementasi SPMI Universitas Dr Soetomo diperlukan struktur organisasi yang mencakup pada seluruh hirarki pada lembaga terdiri dari Universitas, Fakultas, sampai dengan program Studi. Struktur penjaminan mutu Universitas Dr Soetomo adalah digambarkan sebagai berikut :

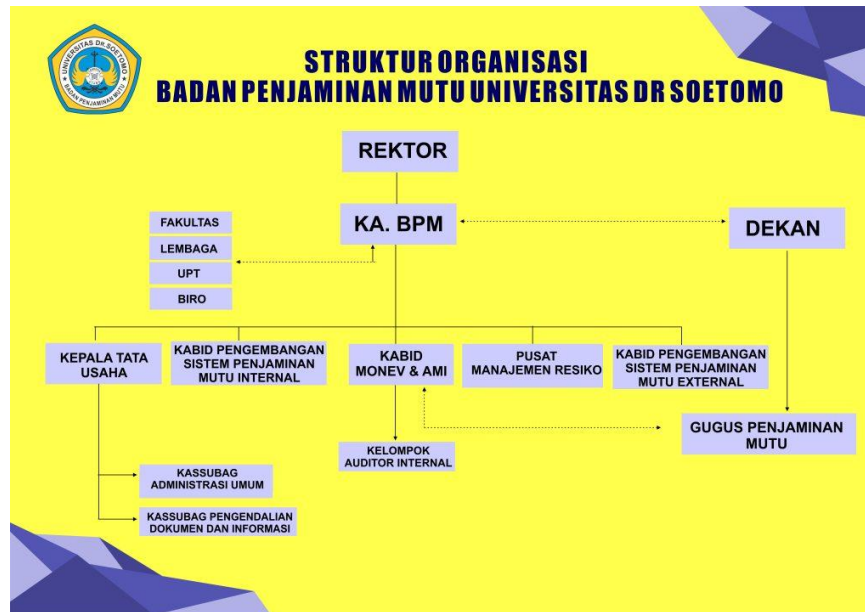

Berdasarkan gambar diatas, terdapat hirarki yang menunjukkan kelembagaan sistem penjaminan mutu internal (SPMI) yaitu Badan Penjaminan Mutu mengelola penjaminan mutu di tingkat Universitas dengan dibantu oleh beberapa kepala bidang. kemudian Gugus Penjaminan Mutu mengelola penjaminan mutu di tingkat Fakultas dan Program Studi.

Adapun tugas pokok dan fungsi

3. Tugas Pokok dan Fungsi Badan Penjaminan Mutu

- a) Kepala Badan Penjaminan Mutu Tugas Pokok dan Fungsi Kepala Badan Penjaminan Mutu merupakan pimpinan puncak (Top Management) bagi implementasi Sistem penjaminan Mutu dengan rincian tugas:
 - a) Melakukan koordinasi, perencanaan, pemantauan dan evaluasi terhadap pelaksanaan tugas yang dilaksanakan oleh setiap kepala bidang/Biro/unit.
 - b) Merumuskan kebijakan penjaminan mutu.
 - c) Melaksanakan proses sertifikasi mutu internal dan pelatihan dalam rangka peningkatan mutu.
 - d) Mengendalikan dan memantau penjaminan mutu (Akademik dan non akademik, manajerial/leadership)

- e) Menyampaikan hasil penjaminan mutu kepada Pimpinan Universitas. Bertanggung jawab atas terlaksananya Sistem Penjaminan Mutu Internal dan instrumen-instrumen yang diperlukan.
 - f) Bertanggung jawab atas Pengendali Mutu terutama yang terkait bidang akademik maupun non akademik
 - g) Memastikan kelengkapan dan kemudahan akses internal pimpinan terhadap pusat data (PDDIKTI).
 - h) Membangun dan mengembangkan kerja sama di bidang penjaminan mutu dengan institusi/badan/lembaga di dalam dan luar negeri.
- b) Kepala Bidang Pengembangan SPMI Kepala Bidang SPMI memiliki tugas pokok dan fungsi sebagai pelaksana kendali mutu universitas, dengan rincian tugas:
- a) Menyusun dan mengembangkan SPMI berikut dokumentasi-nya di universitas.
 - b) Mengoordinasi pelaksanaan, pemantauan dan evaluasi SPMI di universitas bekerja sama dengan Gugus Penjaminan Mutu (GPM) dan Unit Penjaminan Mutu (UPM).
 - c) Mengoordinasi unit kerja di lingkungan Institut dalam menerapkan standar mutu universitas.
 - d) Bertanggung jawab kepada Kepala BPM
 - e) Menyusun program dan kegiatan untuk bidang-bidang terkait dengan SPMI serta mensosialisasikannya.
 - f) Melakukan pengembangan SPMI.
 - g) Mengembangkan dan mendorong implementasi berbagai dokumen standar mutu. Melakukan koordinasi dengan unit kerja terkait dalam pelaksanaan program dan kegiatan.
 - h) Mendokumentasikan semua kegiatan audit mutu internal.
Mendampingi akreditasi/sertifikasi unit, laboratorium atau lembaga di lingkungan universitas.
 - i) Mengoordinasi pembukaan lembaga atau prodi baru.
Menyusun laporan program dan kegiatan
 - j) Melaksanakan tugas-tugas lain yang diberikan Pimpinan
 - k) Bertanggung jawab kepada Kepala BPM.

- c) Kepala Bidang Pengembangan SPME Kepala Bidang Sistem Penjaminan Mutu Eksternal (SPME) memiliki tugas pokok dan fungsi sebagai berikut:
- a) Mengoordinasi pelaksanaan, pemantauan, dan pelaporan sistem pendampingan penyusunan dokumen, serta persiapan visitasi akreditasi/sertifikasi nasional dan internasional unit kerja dalam rangka meningkatkan kualifikasi akreditasi/sertifikasi nasional dan internasional unit kerja;
 - b) Mengoordinasi analisis kinerja Assessor Internal Akreditasi Program Studi dan institusi;
 - c) Mengembangkan sistem yang menjamin peningkatan peringkat akreditasi program studi dan universitas;
 - d) Mengupayakan program studi dan institusi berjalan sesuai panduan akreditasi yang berlaku di Indonesia dan benchmarking akreditasi internasional yang dituju;
 - e) Mengakses laman Kemendikbud, BAN PT dan Lembaga Akreditasi Mandiri serta mengirimkan informasi penting terkait kebijakan-kebijakan baru DIKTI, BAN PT dan Lembaga Akreditasi Mandiri kepada pimpinan secara rutin;
 - f) Melaksanakan tugas lain yang diberikan Pimpinan;
 - g) Bertanggung jawab kepada kepala BPM.
- d) Kepala Bidang Audit Mutu Internal dan Monev Kepala Bidang Audit Mutu Internal dan Monev memiliki tugas pokok dan fungsi sebagai berikut:
- a) Menyusun perencanaan audit lapangan;
 - b) Berkoordinasi dengan tim audit dalam rangka pelaksanaan kegiatan entry meeting, desk evaluation, field work, exit meeting;
 - c) Mendistribusikan tenaga auditor pada masing-masing tugas audit;
 - d) Berkoordinasi dengan tim audit terkait pelaksanaan audit;
 - e) Melaporkan hasil kerja tim audit kepada Pimpinan melalui Kepala BPM;
 - f) Memonitor hasil kerja tim audit;
 - g) Menyusun pemetaan temuan audit evaluasi tindak lanjut temuan audit;
 - h) Mengupayakan universitas untuk menjadi salah satu penyelenggara sertifikasi atau uji kompetensi yang berstandar nasional;

- i) Melakukan pendidikan dan pelatihan, bimbingan teknis serta berbagai workshop;
 - j) Menyusun laporan program dan kegiatan;
 - k) Melaksanakan tugas lain yang diberikan Pimpinan;
 - l) Bertanggungjawab kepada Kepala BPM.
- e) GPMF memiliki tugas dan fungsi sebagai tim pendukung yang bekerja pada tingkat fakultas/program studi dalam pelaksanaan monitoring dan evaluasi mutu kinerja fakultas sesuai program BPM.

BAB II

PELAKSANAAN SPMI

1. Penetapan Standar Mutu

Universitas Dr Soetomo memiliki 24 standar yang memenuhi SN- Dikti dan di sesuaikan berdasarkan Permediktisaintek nomor 39 tahun 2025 dan 3 standar pelampauan SN Dikti yang di tetapkan berdasarkan Keputusan Rektor Nomor OU 590/A.2.19/XII/2024 tentang Sistem Penjaminan Mutu Internal.

➤ **Standar Pendidikan**

➤ **Luaran**

a. Standar Kompetensi Lulusan,

➤ **Proses**

b. Standar Proses Pembelajaran,

c. Standar Penilaian Pembelajaran,

d. Standar Pengelolaan Pembelajaran,

➤ **Masukan**

e. Standar Isi Pendidikan

f. Standar Dosen dan Tenaga Kependidikan

g. Standar Sarana dan Prasarana Pendidikan

h. Standar Pembiayaan Pembelajaran

➤ **Standar Penelitian**

➤ **Luaran**

b. Standar Hasil Penelitian,

➤ **Proses**

c. Standar proses Penelitian,

d. Standar penilaian Penelitian,

e. Standar Pengelolaan Penelitian,

➤ **Masukan**

f. Standar Isi Penelitian,

g. Standar peneliti,

h. Standar Sarana dan Prasarana Penelitian ,

- i. Standar pembiayaan Penelitian
- **Standar Pengabdian**
 - **Luaran**
 - a. Standar Hasil Pengabdian kepada Masyarakat,
 - **Proses**
 - b. Standar proses Pengabdian kepada Masyarakat,
 - c. Standar penilaian Pengabdian kepada Masyarakat,
 - d. Standar Pengelolaan Pengabdian kepada Masyarakat,
 - **Masukan**
 - a. Standar Isi Pengabdian kepada Masyarakat
 - b. Standar pelaksanaan Pengabdian kepada Masyarakat,
 - c. Standar Sarana dan Prasarana Pengabdian kepada Masyarakat ,
 - d. Standar pembiayaan Pengabdian kepada Masyarakat.
- **Standar Universitas Dr Soetomo**
 - a. Standar Identitas,
 - b. Standar Kerjasama,
 - c. Standar Kemahasiswaan,

2. Pelaksanaan Standar Mutu

Standar mutu yang telah ditetapkan menjadi dasar acuan dalam pelaksanaan kegiatan baik akademik dan non akademik pada Universitas Dr Soetomo. Pelaksana standar mutu adalah seluruh organ dan unit kerja di lingkungan Universitas Dr Soetomo antara lain :

No	Nama Unit Kerja
Universitas	
1	Wakil Rektor 1
2	Wakil Rektor 2
3	Wakil Rektor 3
4	Wakil Rektor 4
Unit Pengelola Program Studi	
1	Fakultas Ilmu Administrasi

2	Fakultas Keguruan dan Ilmu Pendidikan	
3	Fakultas Pertanian	
4	Fakultas Ekonomi dan Bisnis	
5	Fakultas Teknik	
6	Fakultas Sastra	
7	Fakultas Ilmu Komunikasi	
8	Fakultas Hukum	
9	Fakultas Ilmu Kesehatan	
Program Studi		
	Program Sarjana	
1	Ilmu Administrasi Negara	
2	Ilmu Administrasi Niaga	
3	Pendidikan Bahasa Indonesia dan Sastra	
4	Pendidikan Matematika	
5	Teknologi Pangan	
6	Pemanfaatan Sumber Daya Perikanan	
7	Budidaya Perairan	
8	Agrobisnis Perikanan	
9	Manajemen	
10	Ekonomi Pembangunan	
11	Akuntansi	
12	Teknik Sipil	
13	Teknik Informatika	
14	Teknik Geomatika	
15	Sastra Inggris	
16	Sastra Jepang	
17	Ilmu Komunikasi	
18	Ilmu Hukum	
19	D3 Kebidanan	
20	D3 Teknologi Bank Darah	
	Program Magister	
1	Ilmu Administrasi Negara	

2	Ilmu Komunikasi	
3	Ilmu Hukum	
4	Manajemen	
5	Pendidikan Bahasa Indonesia	
6	Teknologi Pendidikan	
	Program Doktor	
1	Manajemen	
Unit Penunjang Akademik dan Non Akademik		
1	BIROAU	
2	BAAK	
2	LPPM	
3	LSP	
4	DIIA	
5	Depmarcom	
6	ULCC	
7	Klinik Pratama	
8	Pusat Kajian	
9	Pusdiklat	
10	UPT Perpustakaan	
11	UPT IT	

3. Evaluasi Pelaksanaan Standar Mutu

Dalam proses Evaluasi SPMI ditujukan untuk mengukur ketercapaian standar mutu pada setiap unit kerja baik akademik maupun non akademik. Proses ini dilakukan pada saat akhir tahun akademik yang mencakup pada aspek monitor dan evaluasi serta serta audit mutu internal. Berikut hasil evaluasi pelaksanaan standar mutu

a) Monitoring dan Evaluasi SPMI tahun akademik 2025/2026

Pengukuran dengan melalui mekanisme monitoring dan evaluasi dilakukan melalui Gugus Penjaminan Mutu sebagai pengelola penjaminan mutu dari tingkat Fakultas dan program studi. Adapun keberfungsian menggunakan platform website yang berbasis third-party yaitu *Googleform embedded* dengan website resmi Badan Penjaminan Mutu Universitas Dr Soetomo www.bpm.unitomo.ac.id. Hasil monev

telah dilakukan pendokumentasian dengan membuat laporan survey kepuasan dan monev yang dapat diakses oleh umum di website resmi Badan Penjaminan Mutu Universitas Dr Soetomo. Secara garis besar hasil dari evaluasi sebagai berikut.

No	Aspek yang diukur	Hasil Monev	
		Sem. Gasal 25/26	Sem Genap 25/26
1	Evaluasi Dosen Oleh Mahasiswa (EDOM)		
	a. FIA	Sangat Baik	Sangat Baik
	b. FIPS	Sangat Baik	Sangat Baik
	c. FP	Baik	Sangat Baik
	d. FEB	Sangat Baik	Sangat Baik
	e. FTTP	Baik	Sangat Baik
	f. FIKOM	Baik	Sangat Baik
	g. FH	Sangat Baik	Sangat Baik
	h. FIKES	Sangat Baik	Sangat Baik
2	Evaluasi pelaksanaan Perkuliahan		
	a. Kehadiran Dosen	Sangat Baik	Sangat Baik
	b. Kesesuaian Materi Ajar dengan RPS	Sangat Baik	Sangat Baik
	c. Kesesuaian Soal UTS dan UAS dengan RPS	Baik	Sangat Baik
3.	Evaluasi Layanan Akademik		
	a. Aspek Reability	Sangat Baik	Sangat Baik
	b. Aspek Resposiveness	Baik	Sangat Baik
	c. Aspek Assurance	Sangat Baik	Sangat Baik
	d. Aspek Empathy	Baik	Sangat Baik
	e. Aspek Tangible	Baik	Sangat Baik
4	Evaluasi Layanan Umum		
	a. Aspek Reability	Sangat Baik	Sangat Baik
	b. Aspek Resposiveness	Baik	Sangat Baik
	c. Aspek Assurance	Sangat Baik	Sangat Baik
	d. Aspek Empathy	Baik	Sangat Baik

	e. Aspek Tangible	Baik	Sangat Baik
	f. Aspek Reability	Sangat Baik	Sangat Baik
3	Evaluasi Layanan Kepemimpinan		
	a. Aspek Reability	Sangat Baik	Sangat Baik
	b. Aspek Resposiveness	Sangat Baik	Sangat Baik
	c. Aspek Assurance	Sangat Baik	Sangat Baik
	d. Aspek Empathy	Baik	Sangat Baik
	e. Aspek Tangible	Baik	Sangat Baik
	f. Aspek Reability	Sangat Baik	Sangat Baik

b) Hasil Survei Kepuasan Tahun 2025/2026

Survei merupakan cerminan umpan balik dari setiap stakeholder baik dari internal (dosen, tendik, mahasiswa) maupun eksternal (mitra, pengguna lulusan). Survei dengan target stakeholder internal dilakukan oleh GPM Fakultas sedangkan Survei dengan target stakeholder eksternal dilakukan oleh unit kerja terkait. Adapun garis besar hasil survey adalah sebagai berikut :

1) Hasil Survei Kepuasan Layanan Akademik tahun 2025/2026

No	Pengguna	Fakultas							
		FIA	FIPS	FTPP	FEB	FT	FIKOM	FH	FIKES
1	Mahasiswa	SP	SP	SP	SP	P	SP	SP	P

Berdasarkan tabel tersebut diatas menunjukkan bahwa rata rata mahasiswa merasa Sangat Puas terhadap layanan akademik dilakukan di Fakultas

2) Hasil Survei Kepuasan Layanan Umum tahun 2025/2026

No	Pengguna	Fakultas							
		FIA	FIPS	FTPP	FEB	FT	FIKOM	FH	FIKES
1	Mahasiswa	SP	SP	SP	SP	SP	SP	SP	SP
2	Dosen	SP							
3	Tendik	SP							

Berdasarkan tabel tersebut diatas menunjukkan bahwa rata rata mahasiswa merasa Sangat Puas terhadap layanan umum dilakukan di Fakultas. Sedangkan Dosen dan tenaga kependidikan merasa Puas dengan layanan umum di Universitas.

3) Hasil Survei Kepuasan layanan Kemahasiswaan tahun 2025/2026

No	Pegguna	Layanan Biro Kemahasiswaan							
		FIA	FIPS	FTPP	FEB	FT	FIKOM	FH	FIKES
1	Mahasiswa	SP	SP	SP	SP	SP	SP	SP	SP

Berdasarkan tabel tersebut diatas menunjukkan rata rata bahwa mahasiswa merasa Sangat Puas dengan layanan Biro Kemahasiswaan.

4) Hasil Survei Sarana dan Prasarana tahun 2025/2026

No	Pegguna	Hasil Kepuasan Sarana dan Prasarana							
		FIA	FIPS	FTPP	FEB	FT	FIKOM	FH	FIKES
1	Mahasiswa	SP	SP	SP	SP	SP	SP	SP	SP
2	Dosen	SP							
3	Tendik	SP							

Berdasarkan tabel tersebut diatas menunjukkan rata rata bahwa Mahasiswa merasa kualitas Sarana dan Prasarana baik dan Sangat Puas dengan Sarana dan Prasarana di Universitas sama dengan yang dirasakan Dosen dan Tenaga Kependidikan.

5) Hasil Survei Kepuasan Mitra Kerjasama tahun 2025/2026

No	Pegguna	Hasil Kepuasan Layanan Kerjasama							
		FIA	FIPS	FTPP	FEB	FT	FIKOM	FH	FIKES
1	Mitra kerjasama	SP	SP	SP	SP	SP	SP	SP	SP

Berdasarkan tabel diatas menunjukkan bahwa mitra kerjasama merasa sangat puas dengan layanan/manajemen kerjasama yang dilakukan baik ditingkat Fakultas maupun dengan Universitas

6) Hasil Survei Kepuasan Pengguna Lulusan tahun 2025/2026

No	Pegguna	Hasil Kepuasan Pengguna Lulusan							
		FIA	FIPS	FTPP	FEB	FT	FIKOM	FH	FIKES
1	Pegguna	SP	SP	SP	SP	SP	SP	SP	SP

Berdasarkan tabel tersebut diatas, ditunjukkan bahwa pengguna lulusan Universitas Dr Soetomo merasa Sangat Puas dengan kompetensi dan kinerja dari Lulusan.

7) Hasil Survei Kepuasan Layanan Kepemimpinan tahun 2025/2026

No	Pengguna	Hasil Kepuasan Layanan Kepemimpinan							
		FIA	FIPS	FTPP	FEB	FT	FIKOM	FH	FIKES
1	Dosen	SP	SP	SP	SP	SP	SP	SP	SP
2	Tendik	SP	SP	SP	SP	SP	SP	SP	SP

Berdasarkan tabel tersebut diatas, ditunjukkan bahwa dosen dan tenaga kependidikan rata – rata merasa sangat puas dengan layanan kepemimpinan baik di tingkat Fakultas maupun di tingkat Universitas.

c) Hasil Audit Mutu Internal Tahun 2025/2026

Pelaksanaan evaluasi melalui mekanisme audit mutu internal (AMI) dilakukan setiap 1 tahun sekali dengan pelaksana audit merupakan auditor yang telah memiliki kompetensi dan diakui melalui sertifikat auditor serta ditetapkan berdasarkan Keputusan Rektor nomor OU.1886A/A.2.19/VIII/2024. Secara garis besar berikut capaian kinerja prodi yang dievaluasi melalui Audit Mutu Internal :

Rubrik Penilaian AMI

No	Predikat	Skor
1	A	>355
2	B	>300-355
3	C	>300

- Capaian Berdasarkan Kriteria Standar

No	Kriteria	Kategori
1	Kemahasiswaan	Sangat Baik
2	SDM	Baik
3	Penelitian	Sangat Baik
4	Pengabdian	Sangat Baik
5	Kerjasama	Baik

6	Tata Kelola	Baik
7	VMTS	Sangat Baik
8	SPMI prodi	Baik
9	Luaran	Sangat Baik

- Capaian Berdasarkan Unit Kerja Berdasarkan Skor Rerata

No	Unit Kerja/ Program Studi	Skor	Kategori Capaian
1	S1 Ilmu Administrasi Negara	397,38	A
2	S1 Ilmu Administrasi Niaga	396,02	A
3	S2 Ilmu Administrasi Negara	382,82	A
4	S1 Pendidikan Bahasa dan Sastra	386,64	A
5	S1 Pendidikan Matematika	393,20	A
6	S2 Pendidikan Bahasa	399,50	A
7	S2 Teknologi Pendidikan	398,44	A
8	S1 Teknologi Pangan	377,42	A
9	S1 Budidaya Perairan	392,58	A
10	S1 Agrobisnis Perikanan	360,04	A
11	S1 Pemanfaatan Sumber Daya Perairan	355,04	B
12	S1 Manajemen	304,24	B
13	S1 Ekonomi Pembangunan	381,16	A
14	S1 Akuntansi	379,64	A
15	S2 Manajemen	352,10	A
16	S3 Manajemen	275,87	B
17	S1 Teknik Sipil	356,45	A
18	S1 Teknik Informatika	389,07	A
19	S1 Teknik Geomatika	307,59	B
20	S1 Ilmu Komunikasi	272,39	C
21	S2 Ilmu Komunikasi	312,39	B
22	S1 Ilmu Hukum	384,52	A
23	S2 Ilmu Hukum	315,01	B
24	S1 Sastra Inggris	331,99	B

25	S1 Sastra Jepang	334,44	B
26	D3 Kebidanan	377,49	A
27	D3 Teknologi Bank Darah	379,13	A

- CAPAIAN TERBAIK PELAKSANAAN SPMI

No	Program Studi	Jenjang	Capaian Skor
1	Pendidikan Bahasa Indonesia	Magister	399,50
2	Teknologi Pendidikan	Magister	398,44
3	Administrasi Negara	Sarjana	397,38
4	Administrasi Niaga	Sarjana	396,02

4. Pengendalian Standar Mutu

Pengendalian pelaksanaan standar mutu merupakan tahapan strategis dalam siklus Sistem Penjaminan Mutu Internal (SPMI) yang bertujuan untuk memastikan bahwa seluruh standar yang telah ditetapkan dan dilaksanakan benar-benar berjalan sesuai dengan ketentuan, indikator kinerja, serta target capaian mutu yang telah ditetapkan oleh Universitas Dr. Soetomo. Tahap pengendalian ini menjadi jembatan penting antara proses evaluasi dan upaya peningkatan mutu, sehingga setiap penyimpangan, ketidaksesuaian, maupun kelemahan dalam implementasi standar dapat segera ditindaklanjuti secara sistematis.

Setiap temuan yang ditemukan pada tahap evaluasi yang dilakukan melalui mekanisme audit mutu internal maka akan dianalisa pada kegiatan Rapat Tinjauan Manajemen yang melibatkan seluruh elemen pelaksana dan pimpinan. Dalam kegiatan tersebut dilakukan identifikasi terhadap standar yang belum tercapai maupun sudah tercapai dinaikkan pada kegiatan Rapat Tindak Lanjut (RTL). Bagi standar yang telah tercapai dilakukan peningkatan standar untuk kemudian diimplementasikan pada siklus SPMI berikutnya.

5. Peningkatan Standar Mutu

Selanjutnya tahap akhir dari proses SPMI adalah peningkatan standar yang mengacu pada ketercapaian standar pada siklus sebelumnya. Capaian peningkatan standar disajikan dalam 5 tahun terakhir sebagaimana ditunjukkan pada tabel berikut ini

- **Capaian Peningkatan Standar**

No	Tahun/Periode	Tercapai	Belum Tercapai
1	2021	20 Standar	15 Standar
2	2022	24 Standar	11 Standar
3	2023	29 Standar	6 Standar
4	2024	34 Standar	1 Standar
5	2025	35 Standar	0 Standar

- **Pelaksana SPMI Terbaik pada Program Studi**

No	Tahun	Sangat Baik	Baik	Cukup
1	2021	2 Prodi	14 Prodi	12 Prodi
2	2022	5 Prodi	16 Prodi	7 Prodi
3	2023	9 Prodi	15 Prodi	4 Prodi
4	2024	13 Prodi	12 Prodi	3 Prodi
5	2025	17 Prodi	10 Prodi	1 Prodi

- **Jumlah Temuan Audit Mutu Internal**

No	Tahun/Periode	Jumlah Temuan
1	2021	25 Temuan
2	2022	14 Temuan
3	2023	8 Temuan
4	2024	2 Temuan
5	2025	1 Temuan

**BAB III
PENUTUP**

1. Kesimpulan

Berdasarkan hasil pelaksanaan Sistem Penjaminan Mutu Internal (SPMI) Universitas Dr. Soetomo pada Tahun Akademik 2025/2026, dapat disimpulkan bahwa implementasi SPMI telah berjalan secara sistematis, terstruktur, dan berkelanjutan melalui siklus Penetapan, Pelaksanaan, Evaluasi, Pengendalian, dan Peningkatan (PPEPP) dengan melibatkan seluruh unit kerja di tingkat universitas, fakultas, dan program studi.

Pelaksanaan SPMI tidak hanya berfungsi sebagai mekanisme pengendalian mutu, tetapi telah menjadi bagian integral dari sistem tata kelola institusi.

Capaian peningkatan standar mutu menunjukkan tren yang sangat positif dan konsisten. Dari total 35 standar mutu yang ditetapkan institusi, seluruh standar telah tercapai pada tahun 2025, sehingga tidak terdapat lagi standar yang belum terpenuhi. Kondisi ini mencerminkan bahwa standar mutu telah terimplementasi secara optimal dan terdokumentasi dengan baik di seluruh unit kerja, sekaligus menandai masuknya institusi pada fase pelampauan mutu (*beyond compliance*).

Hasil monitoring dan evaluasi serta survei kepuasan stakeholder menunjukkan bahwa hampir seluruh aspek layanan berada pada kategori Baik hingga Sangat Baik, baik pada aspek evaluasi dosen oleh mahasiswa, pelaksanaan perkuliahan, layanan akademik, layanan umum, layanan kemahasiswaan, sarana dan prasarana, hingga layanan kepemimpinan. Hal ini menandakan bahwa sistem penjaminan mutu telah memberikan dampak nyata terhadap peningkatan kualitas layanan serta kepuasan pemangku kepentingan.

Pada aspek Audit Mutu Internal (AMI), sebagian besar program studi memperoleh predikat A (Sangat Baik), dengan capaian skor tertinggi diraih oleh Program Studi Magister Pendidikan Bahasa Indonesia, Magister Teknologi Pendidikan, Sarjana Administrasi Negara, dan Sarjana Administrasi Niaga. Selain itu, jumlah temuan audit mengalami penurunan sangat signifikan menjadi hanya 1 temuan pada tahun 2025, yang menunjukkan semakin matangnya sistem pengendalian mutu internal serta meningkatnya kesadaran unit kerja terhadap pemenuhan standar mutu.

Secara keseluruhan, hasil pelaksanaan SPMI Tahun Akademik 2025/2026 menegaskan bahwa Universitas Dr. Soetomo telah berada pada fase institusi dengan tingkat kematangan mutu yang sangat tinggi, di mana SPMI tidak lagi diposisikan sebagai instrumen kepatuhan administratif semata, tetapi telah berkembang menjadi sistem manajemen strategis dalam pengambilan keputusan dan pengembangan institusi secara berkelanjutan.

2. Rekomendasi

Berdasarkan hasil evaluasi dan capaian pelaksanaan SPMI Tahun Akademik 2025/2026, Badan Penjaminan Mutu merekomendasikan beberapa langkah strategis sebagai berikut:

1. Mengembangkan mekanisme pengendalian mutu berbasis manajemen risiko, khususnya pada program studi yang masih memperoleh predikat B dan C, agar potensi ketidaksesuaian dapat diidentifikasi dan diantisipasi secara lebih dini.
2. Memastikan seluruh rekomendasi hasil Audit Mutu Internal ditindaklanjuti secara tepat waktu, terdokumentasi secara sistematis, serta terintegrasi dalam Rencana Tindak Lanjut (RTL) pada setiap unit kerja.
3. Mendorong pengembangan standar mutu pelampauan secara lebih progresif, terutama pada aspek penelitian, pengabdian kepada masyarakat, serta luaran tridarma, guna meningkatkan daya saing institusi di tingkat nasional dan internasional.
4. Mengintegrasikan SPMI dengan sistem informasi manajemen universitas agar seluruh proses pengambilan keputusan pimpinan berbasis pada data mutu yang valid, terukur, dan real time.
5. Menjadikan hasil survei kepuasan stakeholder sebagai dasar utama dalam perencanaan program kerja, peningkatan kualitas layanan, serta perumusan kebijakan strategis institusi.

Dengan implementasi rekomendasi tersebut, diharapkan Sistem Penjaminan Mutu Internal Universitas Dr. Soetomo tidak hanya mampu menjaga konsistensi mutu yang telah dicapai, tetapi juga menjadi motor penggerak utama dalam peningkatan daya saing, reputasi, dan keunggulan institusi secara berkelanjutan, serta memperkuat posisi universitas sebagai perguruan tinggi yang unggul, terpercaya, dan berorientasi pada kualitas.



**BADAN PENJAMINAN MUTU
UNIVERSITAS Dr. SOETOMO**